編行者
生活週刊社
上海辣斐德路四四二號
電話 三六四六七

每逢星期日發行
全年五十二期
連郵費一圓二角
零售每份二分半

中華民國十九年四月十三日出版

生活

第五卷 第十八期

民國十四年創始

宗旨：本刊願以生動的文字，有趣味有價值的材料，暗示人生修養，喚起服務精神，力謀社會改造。

中華郵政特准掛號立券

THE LIFE WEEKLY (DEVOTED TO SOCIAL DEVELOPMENT OF CHINA) 442 RUE LAFAYETTE, SHANGHAI, CHINA

小言論

熱烈後的靜思默念

韜奮

三月二十九日全國各處開會憑弔黃花岡七十二烈士，其熱烈的概況，想國人此時腦際尙縈繞充盈而留着無限的悲慨。以諸先烈臨難之勇，死義之烈，其精神所感召，固不僅辛亥革命之所由成功，即中華民族前途之尙有復興之希望，亦全恃此種精神之能發揮光大，深入人心。故在這一天國人掬誠灑淚紀念追悼諸先烈，誠然是極應該的，但除實際紀念追悼的時間外，我們就是未得爲國捐死的機會，也應該痛念諸先烈之慘苦而不敢自貪安逸，格外要努力於分內應做而尙無須如諸先烈那樣慘苦的工作纔是，但在事實上却大多數乘此機會休息一天，甚且有人空得難過，不免到遊戲場或戲院裏去走一遭，這也算是諸先烈斷頭折臂血肉橫飛替他們造成的機會！

在此次熱烈紀念追悼的那一天，我覺得在許多演辭裏有幾句話特別值得我們在熱烈後的靜思默念：一是在南京中央黨部開會時，胡漢民氏謂『此役犧牲的諸烈士純粹抱犧牲決心，而生死利益之念早已拋棄，因此始能感動全國，滿清以倒，民國成立……我人除追悼之餘，並當紀念諸烈士拋棄生死利益之念與純粹犧牲之精神。』一是在上海特別市黨部開會時，潘公展氏謂『現在本黨的同志有多少……爲什麼現在的統一是假的……大衆都要痛切的自己引責。……』

我在熱烈後不免這樣的靜思默念着：諸先烈甘受奇慘酷刑，所爲者何事？決非要製造若干禍國殃民的新軍閥新官僚，無非希望『大有補於全國同胞也』（林覺民烈士臨死遺書中語），但是現在『全國同胞』却水益深而火愈熱，天災兵匪，暴將貪官，眞達到了『生民塗炭』（胤雄烈士供詞中語）的目的！『利祿薰心，血液已冷』（陳可鈞烈士臨死叱淸吏語）已成普通現象！至在『國事方殷，生民塗炭』（均胤烈士語）中，却先有了百萬圓一座的官舍，四萬圓一對的石獅子，四百兩一張的辦公桌，一萬圓一件的女外套，二十五元一雙的太太的鞋子……這些都是『純粹抱犧牲決心』的諸先烈所夢想不到的！造成這類好現象與容忍這類好現象的人，試哀念諸先烈之斷頭折臂，血肉橫飛，安忍而不『痛切的自己引責』？

四天不斷的舌戰

心水

在大多數國民沒有顧問國事的能力與機會的國家，在國事須取決於槍炮而不得解決於筆舌的國家，評論別國根據輿論根據民意對於國事作精密的辯論，作審愼的解決，在參議院裏對一事至有四天不

本期要目

小言論
熱烈後的靜思默念 韜奮
四天不斷的舌戰 心水
養小孩的魔力 雪林
悲哀與憤慨 邵丹甫
巴黎巴斯德學院（法國通訊） 黎國獻
東京婦女新職業的內幕（日本通訊） 綺芳
有關中國女子人生觀的一篇「悼啟」 韜奮
讀者信箱
轟動武漢的離婚斷案 朱迅
傾聽胡適之先生的講演 贊明

嚮的舌戰，眞好像過屠門而大嚼，這是記者執筆作此文時劈頭所得的感觸。

在三月中旬美國全國報界所紛紛討論的有一件重要的事情，就是美參議院反對任許士 Charles Evans Hughes 爲大理院院長。這樁筆墨官司及美參院破天荒的熱烈辯論，不但震動了全美國，並且引起全世界的注意。許士今年六十八歲，在美國政治界原是一位聲譽異常卓著的人物，曾連任紐約州州長，塔孚脫任總統時曾被任爲大理院法官，做法官六年後允受共和黨推爲候補總統，被威爾遜所敗，乃執行律師職務，在哈定總統任內曾爲國務卿，在此次被任爲大理院院長之前，任海牙國際永久法院法官。依他已往的政績與法律的學識經驗，在胡佛總統於塔孚脫逝世後，推薦他繼任，提交參議院徵求同意，本自認爲得人，即輿論界差不多亦一致表示贊同，不料竟引起參議院之空前的熱烈辯論，更由此激起全國輿論界的特殊注意。

許士近影

反對他的參議員以參院法律委員會主席諾理斯 Senator Norris 爲領袖，其主要理由謂許士曾棄法官而競爭總統之選舉，實有損法官職務之尊嚴，且鼓勵司法界之熱中於政治的運動，並歷舉許士執行律師職務時經手過五十四起案件都是袒護資本階級，故不宜做大理院院長。在贊成許士的參議員辯鋒雖不如反對者之犀利，但亦舉許士曾有袒護勞工階級的案件以相難。反對者裏面有參議員狄爾 Senator Dill 者，在林肯誕生紀念日的那天，開始他演辭就說出這樣銳利無比的話：『今天是紀念林肯的誕生，是紀念自從基督降世以後對人權最大擁護者的誕生，而恰在這一天，美利堅合衆國的參院要考慮應否任命對財產權最大擁護者的許士做美利堅合衆國的大理院院長！』經過這樣四天的熱烈辯論之後，付諸投票公決，終以五十二票對二十六票通過。

在這一場大辯論裏面，我們除歆羨輿論與民意之得盡量發揮其能力以左右國事外，還有一點可注意者，即無論如何反對許士的人，不過在政見上

小評壇

瑁審

◇空前盛舉的全國運動會已自四月一日起在光樂燦爛的西子湖濱萬衆歡騰中舉行了十日，截至開幕前一晚止，的實際報到的團體以區域計有二十二省市，全國男女運動健將參加者逾二千人，其盛況可以想見。有人統計大飯廳中的用具，謂有飯桌二百四十張，凳九百六十隻，飯盌一千九百二十隻，菜盌七百二十隻，洋盆九百六十隻，大飯桶六十具，調羹一千九百二十隻，筷三千八百四十根，亦可謂洋洋乎大觀了。吾友滄波在時事新報社評論及此會，謂『運動之能事不僅可以養成健全之體格，且可以養成健全之公民，健全之政治家，「公平角逐」fair play之精神爲運動家尊奉之信條，亦西方政治家最重之精神也。』誠爲至言，但我以爲還可養成一種同樣重要的精神，叫做『合隊工作』team work的精神，這種精神以分隊比賽如棒球籃球足球之運動爲尤著，隊中各員須各努力於各人應負的職司，同時須全隊和衷共濟，積極合作，始能克勝敵隊。當中俄戰事緊急時，國內鬩牆之爭更加起勁，密勒氏評論報主筆鮑威爾君慨歎各國每有外侮即能令全國立泯私見，一致對外，中國則反視爲搗亂的機會。我以爲這就是一國國民缺乏『合隊工作』精神的表徵。

◇據大陸報載，北平當局擬通告外交團，說中國的『首都』既將重在北平，北平應仍稱北京，南京應改稱爲南平云云，『京』者『大』也，簡直好像一稱『京』就立刻大了起來，一叫『平』就立刻平了下去！依此類推，所以不必勵精圖治來準備實力，只要嘴上喊着『打倒帝國主義』就行了！

加以攻擊，對於許士的超越的才力與公忠的人格則無從營議。在這種反對熱烈的時候，對於可以資爲反對的事實，在反對者必多方搜集，發洩無遺，倘若被反對者在平日眞是貪污卑劣，誰經得起這樣的『試金石』？但反過來看，在輿論不彰民意無力的國家，貪官污吏只要有靠山可恃便可安如泰山，誰敢開口來說他一句？

此事通過之後，第五天在參院還引起美國輿論界所稱『驗屍式』的辯論 "Post-mortem" debate，警告大理院以後如有袒護醜斷事業的事實，國會便要不答應！在這種强有力的民意監督之下，誰敢作怪！

舊小說的魔力

雪林女士

近來有文武兩個偉人打筆墨官司，這兩個偉人素來都以滑稽著稱，文偉人勸武偉人不要再從事內戰的工作，武偉人生了氣，大罵道：『蒼髯老賊，皓首匹夫，變節爲一人之走狗，死後何面目見先總理於地下乎？』我不管他們打的筆墨官司有何結果，不過這『蒼髯老賊，皓首匹夫』八字，好像那裏見過，呀！想起了，這是三國演義裏諸葛孔明罵王朗的話，某偉人用這八字罵人，如屬無意，可見他曾將一部三國演義讀得滾瓜爛熟，故能這樣搖筆即來，信口而出：如屬有意呢，那麼他是想學孔明在陣頭上輕搖羽扇，想一頓罵將老王朗氣得大叫一聲，跌下馬鞍而死！

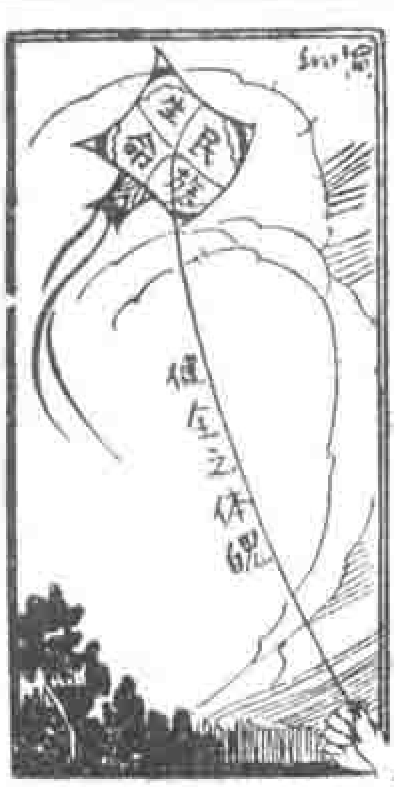

小說裏的話居然鬧到關於一代政治的大文章裏去了，可見小說的魔力是怎樣偉大。

梁任公論小說與羣治之關係，將中國人狀元宰相，佳人才子，江湖盜賊，妖巫狐鬼之各種根深蒂固，牢不可拔的思想，均歸之於小說的魔力。他的議論眞是極有見地。我以爲中國人的思想和生活大部分受兩種勢力所支配：一種勢力是舊戲劇，一種勢力是舊小說。

關於舊戲劇的一點以後有機會再論，關於舊小說的一點也是談不勝談，僅提起前二三十年的對外問題便有許多笑話。

> 日本近來專學歐美的文化，不過幾十年便成世界中列強之一。我看中國人的聰明才力不亞於日本，我們此後去學歐美，比較日本還要容易。所以這十年中便是我們的生死關頭。如果我們醒了，像日本人一樣，大家提心吊膽，去恢復民族的地位，在十年之內，就可以把外國的政治經濟……種種壓迫……一齊消滅。
>
> 孫中山先生說的話

時症流行

可怕！可怕！

護身！保命！

護命片

▲此片能抵禦各種傳染險症，如喉痧，腦膜炎等，極靈奇驗，功大力宏，天時不正，時症流行，保命護身，不可不備。 ▲每瓶大洋五角

上海南京路拋球場集成公司藥房總發行　各埠藥房均有分售

雙十牌

優點　一毛不拔

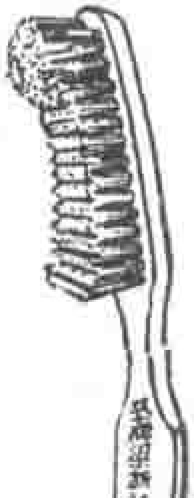

保證　脫毛包換

粱新記牙刷第七發行所

開幕　大減價

上海　總行五馬路五四一號　自動電話一九八七二　無線電報掛號五五七七　支行北四川路五十二號

鴉片戰後中國人吃了幾回外國人的虧，談及外國人的堅船利礮，無不失色，提着政權的人，固很想求得一個防禦的方法，一般夢想升官發財的人便到舊小說裏去尋些妙不可言的方法來上條陳。舊神鬼小說是專講五行相剋的，於是有某公上皇帝奏摺說道：西洋人之所以橫行無忌，無非倚仗

悲哀與憤慨

．．．邢丹甫．．．

稻蓄兄如握……我自十六年起，由商人而軍人，由軍人而敎員，由敎員而記者，所走的地域則由關外而江南，由江南而回關外，就我個人的生命過程而言，這幾年間可算是極其變化之致了，也正是因爲如此而得稍窺各地各界之情形，結果覺得中國國家社會所給與我的印象惟有使我感到悲哀與憤慨。但我不願因此而消極，並且常欲利用悲哀與憤慨的心理去掃除一切可悲哀和可憤慨的現象。記者職業本是我十餘年前理想中的職業，自由理想變成事實後，益覺其樂無比，今後倘非萬萬不得已，我眞有老死此鄉之決心……

弟邢丹甫頓．三月十九日遼寧．

稿者按：邢君現任東北商工日報主筆．

他火器的利害。水能剋火，如果用水龍數百條對陣時一齊噴射，管敎他們烟消火滅，一籌莫展。某筆記說某年某省有一個人上條陳說他能破火輪船，其法用長竹竿數百根互相連續橫鎖江面，加以符咒之功，輪船駛近竹練，立刻就會炸裂。某省的總督信以爲眞，居然親到江邊看他的試驗。先用一艘小輪做試驗品。水手們聽說竹練裏有神奇的法術，個個嚇得不肯開船，那上條陳的人又手搖小旗，口中念念有詞，裝出許多怪模怪樣以爲恫嚇，只要船不近前，他的試驗便算成功，功名富貴便算到手了。幸虧船長倘有點科學頭腦，親自把舵，向前一衝，竹練立刻斷成幾段，大家才掃興散場。王韜瀛壖雜誌說壬寅（道光二十

參加本屆全國運動會之廣東女子籃球隊

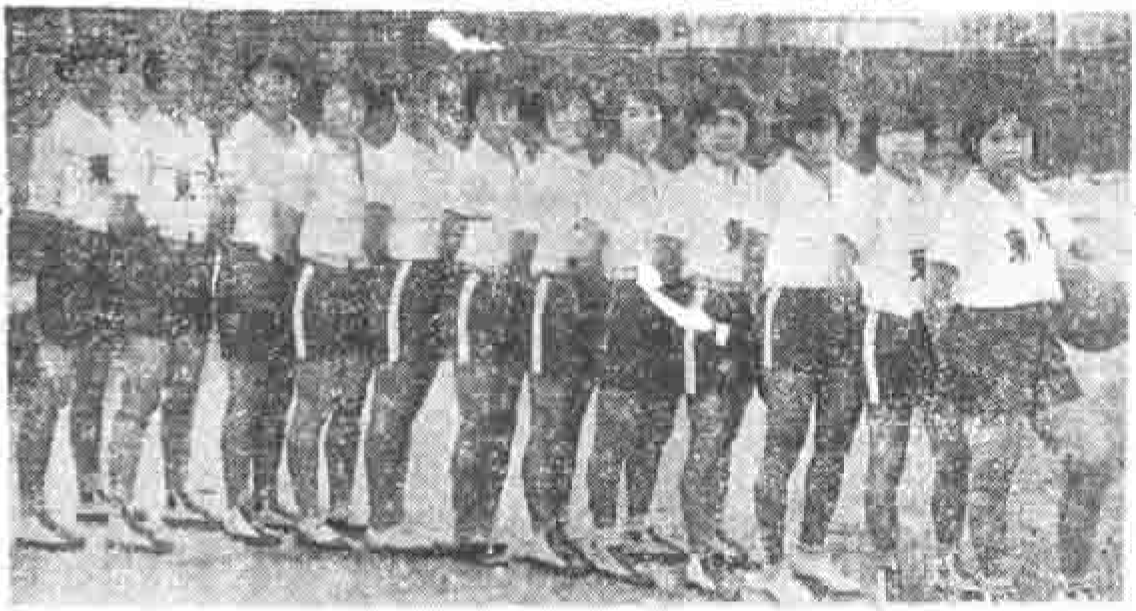

二年）海警，牛制軍自金陵移鎮上海，求奇材異能之士，有一個落魄的卜卦先生名叫丁大椿者居然被人蹈了上去。制軍問平戎之策，丁謂敵人所恃以凌轢我者不過火輪戰艦耳。破之之術當用水輪船，烏龜船，以水制火，以小攻大，彼技已窮，何難滅此朝食？水輪船者以人踏輪激浪而上，用以環攻敵船；烏龜船者其體若龜，以八人爲四脚，裹牛皮爲龜背，駛至輪船之旁擬鑿其底。制軍信之，以萬金設局造船，及成試之於黃浦，偏偏那天風浪很大，水輪船踹五十人之力搖不上前，烏龜船八艘搖到江心，一個個沒於風浪中，八船的人一齊做了水死鬼。某筆記裏竹練鎖江好像是套三國演義裏王濬樓船的故事，瀛壖雜誌的水輪船和烏龜船似乎倣做說岳裏岳飛破洞庭湖水寇的方法，至於什麼水剋火，小剋大，又像封神榜西遊記裏的話頭了。上條陳的人都是一班沒有知識的東西，倘不足責，但堂堂督撫居然輕信這樣妖言，其頭腦也眞糊塗得可憐，叫他們去對外，那能不一敗塗地？

義和團之亂，更可算是舊小說勢力最膨脹，表現最充分的時代了。太后自命爲施不全，剛毅自命爲黃天霸，極下等的公案小說，居然稱道之於廟堂之上，以後那些大師兄二師兄所崇奉的神道如趙玄壇，孫悟空，豬八戒，鴻鈞老祖，濟顚和尙，黃蓮聖母無一非舊小說裏面的人物。這一班神將神兵當

時亂殺人亂放火，把一個北京城鬧成屍山血海，致使八國聯軍，帝后蒙塵，賠款數萬萬到於今還賠不清，現在又在北方幾省鬧什麽紅槍會黑槍會，鬧得烏烟瘴氣，看來那幾部舊小說勢力竟要和我們中華民族的運命同其久遠了！

零拾

記得舊式商店中，通常在櫃房門口貼着大紅的對聯，那辭句大抵是：

豈能盡如人意？

但求無愧我心。

（見第三卷第廿四號北新半月刊）

巴黎巴斯德學院

（法國通訊）　秦國獻

法國巴黎的巴斯德學院（Institut Pasteur）成立於一八八八年，建築費係各國所捐助，因法國化學家巴斯德先生於一八八五年發明抗治瘋犬傷人病的方法，有功於世，故捐款建院，以酬其勞。至一九〇〇年，更有慈善家捐款建築生物化學研究所及傳染病醫院於其旁，此院益加擴大充實。

此院為世界上最著名研究科學中心地之一。院內有講堂，為教授高深學術之用，有診病室，為醫病之所，有痘苗及醫用血清製造室，有病理研究室，以求醫學上之進步與發明。在一八八七年六月四日，公佈為公衆研究使用之地，院務管理有董事會，人數為十二，院長及副院長由董事會任命。

其科學上之研究，分為三部十組。第一部為微生物研究所，內分五組。第一組專研人與動物應用之痘苗。第二組專研究瘋犬傷人病。第三組專研人與動物由微生物所致之病，注重在細胞生理上之研究。第四組研究微生物時應需之技術，每年在正月至三月開課講授百次關於研究微生物所需之知識及技能，任何人皆可去聽講，不收學費，惟實驗者則需繳六百佛郎實驗費（合華幣約六十元）。第五組專研微生物學及熱帶寄生病學。

第二部為血清製造所，內有研究室及製造室，並有試驗場，以研究動物抵抗傳染病之能力。

第三部為生物化學研究所。內分五組。第一組，為生物化學研究室，巴黎大學理科生物化學，亦應用此室。第二組專研究發酵作用，兼研以科學知識應用於實業上之製造。第

一點兒統計

據浙江大學十八年五月的統計，浙江省小學男女教員的比較如下：女教員一千一百八十六人，占男女全數百分之五弱，男教員二萬一千人，占全數百分之九十五強。女子專門職業還是做教員的多些，然而祇百分之五。

新生命月刊

—第三卷第四號—

統一與生產……陶希聖
三民主義的本體論……周伯倫
輿論與新聞……樊仲雲
近代中國農村的研究……朱逸之
銀價的暴落及其遠近因……樓梧
英帝國主義的將來……陳烈甫
商業資本小史……方岳
歐洲經濟聯盟論……邢墨卿
墨索利尼……黃仲蘇
最近國際事情綜述……記者
詩人印官長……米星如
在世界的盡頭……魯彥

上海霞飛路霞飛坊十九號

新生命月刊社

每册二角　全年二元　半年一元　郵費在內

三組專研究農藝化學，重在植物生理及病理上之研究；第四組注重生物化學之教授及實驗；第五組重在藥用化學之研究。

有圖書館，收藏極富，定期刊物如雜誌等即有五百種，聚世界各國著名之醫學，細菌學，生理學，生物化學及農學等雜誌莫不具備。

有工廠及醫院，研究所得之結果即可應用於實地。科學上設備莫不應有盡有，溫室及飼養動物所用之房屋亦皆齊全。

院外事業亦廣，如鐳學院即與巴黎大學所合設者。

此院早有名於世，其對於人類之供獻，稍有常識者類能道之。此院與我曾有數月之因緣，略知其內容，故述之以告讀者。我在巴黎國立農業大學院所習之牛乳製造學，即在此院上課，教授即此院農藝化學研究主任，受其教育，用其器物，以資練習，最後更由其專觀全院，深覺斯院名不虛傳，眞爲研究學術最適宜之地：（一）此院專家多，指導得人；（二）設備好，研究便；（三）分組多，學得專精；（四）有工廠及醫院，理論與實際可互相印證，無須外求。我日夕默禱國內亦有一研究高深學術之地如巴斯德學院者。學問爲終身事業，不進則退，苟無相當之設備，實令有志深造者感覺異常之苦痛，而況一國學術欲求能與世界各國平衡，使中國學術亦有其相當之地位，非如此努力上進不可。此院並有各國已有發譽之專門學者在此研究，我國則有趙石民先生，（昔爲東大教授，今由北平協和醫院派來）我深願國內有人溯源而來也。

十九，一，二，巴黎。

東京婦女新職業的內幕

（日本通訊）　綺芳女士

婦女的職業，在窮鄉僻壤生活幼稚的地方，固然是很簡單，但到了交通便利商業繁盛生活程度天天向上升的都市，就有花樣百出日新月異的複雜現象。有的雖號稱職業，實不免褻瀆職業的神聖。東京的女子，在正當職業界上所佔的位置，遠不及英美各國。目前公共汽車上的賣票員，大多屬於女子，公司店家，亦有一部分參加。此外如咖啡店內的招待員，遊藝場中的舞員，電影界上的明星，以及大旅館內的茶房等，固然一月有數十金或數百金的收入，但究其內容，或另有別種的副業在。況這種優渥的進款，亦限於綽約多姿應接上帶有電力性的女子，實非局外人所能洞悉其究竟。以上種種，已屬司空見慣，大家都能知道的，我現在要談談其餘的幾種新職業。

（一）派出婦　由『派出婦人會』管理之。凡家庭中一時感到家務忙碌，須臨時雇用幫手者，可向該會接洽，即有相當的人前來襄理。傭金無定例，以家務種類的不同而異其值，大約每天自一元至一元五角。介紹費每次三角。會中招募婦女時，亦須有精通家事性情溫良等條件，才能合格。派出後的作業時間，普通自上午七時起至下午八時止，住宿於主人家者，可延長兩小時。如要同伴出外旅行時，須早一日通知。又家庭中年滿四十歲的獨身男子，即可雇用。蓋這類女子大半是青春年少，而身分又似乎比普通的女傭高出一等也。目前東京的『派出婦人會』已有二百五十二所，派出婦女達五千五百多人云。

（二）文筆婦人　凡在高等女校畢業，容貌秀麗，年在二十歲左右的女子，如果要找尋職業，可托『文筆婦人會』介紹到家庭或公司中，任書記校對翻譯等職。薪金以任務的多少而定，大約每天自二元至三元，亦屬臨時雇用的性質。

（三）模特兒　這裏的模特兒並非美術學校中供學生寫生用的裸體人形，確是穿了衣服的女子，因爲她的性質同模特兒相彷彿，故有此名。選擇容姿美麗體態娉娜的年青女子，穿上了華麗時髦的衣服，叫她在千萬人的前面，任人觀看。有佇立於店家的門口作商業上顧客的招徠者，有行走於各地作一種事業上的廣告用者，亦有一天到夜專供人們寫生或攝

一點兒法律

犯強姦罪，因而致被害人於死者處死刑，或無期徒刑。因而致重傷者處無期徒刑。

犯強姦罪，因而致被害人羞忿自殺，或意圖自殺而致重傷者，依前項之規定處斷。

犯強姦罪，故意殺被害人者處死刑。

影者．每日的酬金須十元左右．現在東京的大公司及影戲院等處，時有這活動模特兒出現．要雇用這類的人物時，可向『模特兒俱樂部』接洽．以供人玩弄侮辱女性的輕賤行為，日人竟名之為職業，而她們亦居然以職業自命，是誠污損職業兩字之尤者矣．

（四）美容院　這是理髮店的新名字．專由婦女營業，陳設亦華麗，在東京市內已有數百所之多．整容的客人，以前尚限於女子，現在男女不分．技術雖屬平常，但收入則甚可觀．除整容外，還兼售身體上種種的美容藥粉．

（五）產婆　在東京市內外，樹立產婆的招牌，到處可以見到，計有一千餘所之多．這類婦女，大半在短期間的產科學校畢業，不僅照料產婦於臨盆的時候，且能供半月或一月的長期伺奉，宛如平常時候的女傭．取價亦不甚昂，大約半月二十五元許．所以普通的人家，不能在醫院生產者，就利用這產婆．既可保護安全，又能節省產期中另行雇人的耗費，蓋東京普通的女傭，每月亦須十五元以上的工資也．

（六）結婚媒介所　由一種女子專替人介紹婚姻為職業．不論男女，凡自己找不到配偶者，都可向該所設法．每天報上所登載的『求緣』『求妻』等廣告，都是這媒介所的執行業務．目前這種職業，受了現時代自由戀愛的影響，已日形衰落，祇有續弦再嫁或年齡在不惑以上的人，有不得不仰求於她們者，所以東京的『結婚媒介所』目前尚有五十餘家之多．

（七）看護婦　女子看護病人是世界通行的職業．在東京二百八十八所病院中，有看護婦三千二百十一人，見習者三千八百五十四人．此外尚有三百餘所的『看護婦會』，會中有看護婦五千八百餘人．大概東京一處的看護婦，總數在萬人以上的，在婦女職業上可算首屈一指了．她們穿上了素白的長衣，另有一副幽雅的美態．

（八）營利職業介紹業　專為介紹女傭及店夥而設．在東京亦有二百數十所之多．除介紹正當的職業外，暗中還有兼營娼妓等不正當的行為．近來因受警察嚴重的監視，已漸行減少．

十九，三，一六．東京．

·國·際·插·圖·

WHAT TO DO WITH THE FILIPINO?
Has Uncle Sam a moral obligation to keep him?
By Westerman, in the Ohio State Journal (Columbus, Ohio)

此圖原題『如何應付菲律賓？』註曰：『美國在道德的責任上有否保留他的必要？』圖中船上老翁代表美國，將溺入『自由之海』的小孩代表菲島．按菲律賓第一次獨立大會代表二千人已電致美總統及美國會要求獨立，此圖表示美國尚認為時期未熟．

亞林防疫臭水
（完全國貨）
消毒・滅菌・殺蟲・辟穢・

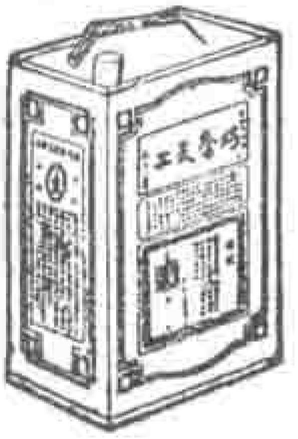

上海
五洲大藥房發行

全國著名
克倫潑顯微鏡
"KREMP"
MICROSCOPES
KREMP A.G. WETZLAR
中國獨家經理
上海棋盤街
科學儀器館
THE CHINA EDUCATIONAL SUPPLY ASSOCIATION, LTD.
Honan Road, Shanghai.

主治
每瓶大洋五角
郵購寄費加一
家庭製藥社出品
總發行所 寧波江東
分發行所 上海帶鉤橋金隆街
本埠藥房均有經售

有關中國女子人生觀的一篇『悼啓』

韜奮

在下現在要評論的一篇『悼啓』，作者是十三年前在南洋大學中院（即附屬中學）教過我法文的項遠村先生（現任澄衷中學教務長），所悼的便是我未見過面的項師母顧慶貞女士。但是我做這篇文字有兩點要預先聲明的：（一）我此篇之作是因為所舉事實有關中國女子人生觀的問題，是在社會方面值得注意的一個問題，並不是因為是我的老師所作的纔把牠在本刊上討論。（二）項先生誠然是我所敬重的一位老師，但我此文對於事實的評論，完全以中國女子人生觀的問題為對象，想什麼就老實說什麼，一點不避諱，這是要請項先生特別原諒的。

那篇悼啓原文很長，我現在祇得隨筆舉出扼要的事實，作我評論的根據，以下凡有引句符號的都是悼啓中的原文。（重要處的密圈是我加的。）

顧慶貞女士是太倉『書香舊家的閨女』，她從小所受的是『舊文學』的教育，於『民國三年秋間』由項先生的『父親相信星命之說，推算結果就選定了』，依後來事實所示（詳見後），顧女士是異常賢淑的，但是以她『一向是極強健的』身體，嫁了十五年就『積勞成瘵』，我細按事實，深覺她的不幸短命全是中國的害人舊禮教和惡風俗磨死她的。

（一）女子出嫁是應該嫁給丈夫的，但是依中國的舊禮教和惡風俗簡直是嫁給全家族，於是便要忍受許多不必受的苦楚以侵蝕她的精神與身體。出嫁原該是一件喜事，但你看顧女士一出嫁就要幹什麼『早晚哭靈，哀必盡禮』的把戲！原來在民國四年項先生的『慈母……突於八月十八日逝世……遺命須接取到來，成服做親……又因父親耄年悼亡，深恐家政無人主持……次日由上海專輪赴太倉……接回上海，次晨便在惠中旅館舉行婚儀，趕忙回至寓所在母親靈前成服，然後哭送母親大殮……鄰里人家來看新嫁娘的……卻是個披蔴帶孝泣血稽顙的斬衰孝媳婦。』母親不幸棄養，做兒子的人之哀傷是無可如何的事情，何苦還去拉一個和母親素昧生平的女子加入『泣血稽顙』『早晚哭靈』！（這話不是責備項先生個人，是痛恨此種無理取鬧的惡俗，請項先生不要見怪。）

（二）『悲慘的新婚期』容易過去，接着便要主持家政。『主持家政』似乎是出嫁的女子義不容辭的事情，但是有一點卻要分清楚：做一個小家庭中的主母主持小家庭的家政，比較的簡單，比較的沒有氣受；做一個大家族裏的『孝媳婦』主持家政，那便完全是另一件事：『小弟弟的衣履是要添置的，一切家計出入，早晚烹飪是要隨時照料的……手中素服的縫紉更是不可中輟的』，這簡直不是替自己娶妻，是替大家族弄一個奴隸來！（這也不是責備項先生個人，是痛恨宗法社會的流毒。）

那時就是說『大嫂在外，鄭氏二嫂多病』，老太太死了，如『深恐家政無人主持』，應由老太爺快娶一位老太太來管家，橫豎『過了一年，繼母來了』，何不早來一下，卻拉一個『孝媳婦』來吃苦呢？（或許有人以為老太太不是也要吃苦嗎？其實如讓子媳另立小家庭，老太太管的也不過是她老的一個小家庭。）後來繼母來了，項先生『因為懷想母親的緣故，對於繼母，甚至父親，常有失禮或感情不融洽之處。她做媳婦的，一方是翁姑，一方是丈夫，周旋其間，煞是為難……』這又是大家族給她受的清福！

後來顧女士生了兩個女兒，她愛護撫育女兒之辛苦，我看了悼啓裏所說的種種事實，不禁為之慘然，但我所要拍案憤慨的是她倘若只要看護她自己的愛女而不必同時憔悴於大家族叫她做的奴隸，決不至辛苦得那樣厲害，所以她的短命是大家族磨死她的！

（三）『光陰似流水般過去了，精力似轉盤地磨去了，直到民國八年，兩妹都已出嫁……那時我們（指項先生弟兄等）弟兄成家的有大哥，二哥，我和德弟四房；經弟遊學在外，鈞弟年齡尚幼』，這時他們弟兄們主張『各立門戶』，原是一件好事，但是不幸的顧女士卻因為項先生的老太爺在故鄉嘉定『營了些產業』，要輪着她離開丈夫（只能一星期由滬回去一次）搬到那個地方去『看守老家』！號稱有了小家庭，其實還是捆着大家族的木枷！那個老家『是個偏僻的地方

……而且……沒有親戚們的照應……寂寞得什麽似的。新屋範圍本是很大，東北西三面都是空着，沒有人家住的。隆冬朔風凜冽……刮得人好不害怕！陰雨的天氣，雨聲淅瀝，也予人以不快之感。住在裏邊的只有她和長女二女，一兩個僕役，這是多麽可怕的事，尤其是二十多歲的女子。更兼嘉定方面有些薄產是要經管的，墳墓是要時常掃除的，友朋禮儀是要往還的，這又是多麽煩瑣的事！」這簡直是充軍！充軍之後還是拋不掉大家族奴隸『重擔』的壓迫！項先生含悲說：『足足十年的鄉下生活，是她盡量發揮做賢母良妻本能的好機會，也就是她中壽喪亡的致命傷』，我以為她如和項先生同在上海組織小家庭，不致心懸兩地，不要那樣孤零零的替大家族抓『重擔』，儘管『做賢母良妻』，未必就是『致命傷』，『致命傷』是大家族給她受的酷刑！

（四）我尤其不平的是以顧女士的賢淑而竟因爲禮教和惡風俗而『勞苦過度，以致喪身』。女士前後生了三女二男，個個親自哺乳，親自看護，是一個極慈愛的母親，她的勤儉也是極令人感動的。我讀到幾段關於她對丈夫之真誠摯愛，溫存體貼，尤其感動。她臨危的時候對項先生還是體貼入微，我可舉兩件事：一件是她已病危，項先生纔得到消息，由滬搭車趕回，（陽曆一月十七日）『見她氣息奄奄，汗出不已』，項先生『責備服侍的人們何不早些通知，她們說：「……我們都要發信催你回來，是她怕你公事沒有完畢，急壞了對不住你，所以阻止我們通知的……」還有一件：『這時她舌已木強，勉強說了一句「你回來了，年內諒必不出去的了」，就昏昏的睡去了。次早看她神色更萎，渾身瑟縮，怕冷。上午十時左右，她斷斷續續的問我道：「這次回來，帶了多少錢？」我說：「年底還清店賬，敷衍得了，你別為這些煩心罷！」她說：「不為店賬問你，你既足夠，可把我的私蓄存在嘉定銀行的，悉數捐入樹德會……」』怪不得項先生要含悲的這樣說道：『我從這最後的慘別，認清了她對我的愛，和她人格的偉大。第一，她曉得我在學期中是最忙的，在學期最後兩星期中是尤忙的，她忍着好幾天人生最後的痛苦……第二，她知道我經濟未必寬裕，她想做慈善事業，又恐怕我不夠開銷，所以先得問我帶錢多少，然後說出捐錢的事。』

尤其令人慘然的是這天下午七時半她臨終的時候，她已經嘴裏說不出什麽，還睜着眼望着她所捨不得的兒女和丈夫。

我惟其敬重，哀惜這位顧女士，愈益切齒痛恨中國的害人的舊禮教和惡風俗，因為她的不幸短命，是中國的害人的舊禮教和惡風俗磨死她的。

國貨齒輪牌牙刷
總批發所 上海南市斜界石路口 電話一七一七八

新月月刊
第二卷第九期要目

孫中山先生論自由……梁實秋
莊子……聞一多
一個星期六的下午……秋聲
械鬬（詩）……劉宇
法國支那學小史……幼椿譯
詩……志摩等
詩人吳均……朱東潤
勃萊克（中）……邢鵬舉
零星……實秋

價目 全年三元 半年一元六角 每册三角
上海四馬路 新月書店 發行

一個女子戀愛的時候

（四十八）　笑世意譯

往事線索

[illegible]

貞麗因欲拯救隔室的哀哭女子，向外往廳上跑時，卻見似乎由隔室出來的獐頭鼠目的男子好像要跟上她胡鬧，但又見他似乎轉了念頭，霎時間又縮回脚仍向電梯處跑，貞麗纔於驚慌之中三步作兩步走的奔到隔室的房門前，似乎還能隱隱的聽見裏面仍在嗚咽哀泣的聲音，當初激動貞麗的俠腸義氣，使她冒險奔出救援的也就是這種嗚咽哀泣的聲音。此時貞麗舉手向門上的花玻璃上叩着，但聽見裏面仍是嗚咽着哀泣，好像沒有聽見外面叩門聲音似的。貞麗叩了好一會兒，不見動靜，心中狐疑萬端，屢次想就此作罷，可是想到裏面的苦人兒也許很需要她的慰藉或協助，則又不忍即走，屢次舉手重向那門上叩着，後來她試把門紐一轉，纔知道裏面門門並未上着，照禮未得裏面人的允許是不該貿貿然自己闖入，不過此時貞麗急於救人，也顧不得許多平常的禮套，就硬着頭皮推開門，側身往裏面鑽，鑽進去之後，不看則已，看了竟欲趕緊退身出來，為什麼呢？因為她看見那榻上躺着的女子絕不像一個正當的女子，裝束極妖冶，臉上於橫肉之上把粉擦得厚厚的，胭脂塗得令人見之要發寒噤。貞麗正想往後退時，已被她瞥見，用她很像要吃人的一雙眼睛對貞麗溜了一下，厲聲問道：『你來幹什麼？』貞麗看她的形狀和聲音雖覺她不是好東西，但想起她剛纔的哀泣，又覺她也許有困苦待人救濟的事情，所以急急忙忙的回答道：『我進來不為別的什麼事，不過要問問你用得着我幫忙的地方沒有。』在貞麗自問是一番好意，不料那個女子仍是厲聲的斥道：『我不要什麼人來幫我的忙！我從前也曾經請過別的女子來幫我忙，結果是她們無一不是自私自利的，甚至把我的男人都騙了去！』貞麗聽她說出這樣不倫不類的話，十分覺得刺耳，不等她完全說完，就不能自主的脫口喊了出來：『哦！你的話多麼可怕！』

『好！如果你聽不進我的話，替我滾出去！我並未歡迎你進來！』那個女子竟完全好像和貞麗相罵，貞麗一時也弄得莫名其妙，想不到素昧生平的人竟好像和她是莫大的冤家，狹路相逢，但自思生平並未曾和何人結過怨，仍很和緩的回答她道：『我無意中說了那句話，抱歉得很。我知道你剛纔是受了傷的，不知道你需要我什麼幫助麼？至於你的那位男人，我和他是向來不相識的，你儘管放心。』那個女子聽了貞麗這幾句娓娓動聽的話，覺得詫異。原來那個便宜的旅舍原不是一個好地方，在裏面住的人無論男女都是一邱之貉，彼此欺詐胡調，無所不為的。那個獐頭鼠目的男子固是歹人，就是受他打了一頓的這個女子也不是正當的，貞麗祇知道還着最便宜的旅舍搬，又那裏知道這許多黑幕呢？那個女子原意以為貞麗也不過是許多胡鬧女子裏面的一個，至此纔覺有異，便從牀上坐了起來，睜着眼對貞麗從頭看到脚，仔仔細細的審視了一番，纔問她道：『你怎麼會跑到這個房間裏來？是你自己跑進來的嗎？』

貞麗：『請你不要動氣，我立刻就出去。要不要我替你吩咐樓下櫃檯的人去喚一位醫生來看看你？』在貞麗還想着那個女子是剛纔被打傷了，想順便下樓去替她弄一位醫生來看看。那女子聽了大笑道：『醫生可以無須，你叫他們弄幾杯酒來喝喝倒使得。』貞麗雖閱歷淺，至此已覺有些害怕，即往房門方向走，直走到門邊，纔回頭向那個女子問道：『可否請你告訴我這個旅舍到底是一種什麼地方？』

『好！你原來是要到這裏來做偵探的！老實對你說，我是不會受你騙的，這個旅舍的當局和我彼此是朋友，你不要轉錯了念頭啊！』

福來電器行

上海湖北路三二三四號

電話一二一三三號

本公司專售各國最優等電氣物品如無線電話時式檯燈熨斗電爐等一應俱全並包裝一切電氣工程成績優良素為各界稱道價格克己猶其餘事如蒙賜顧無任歡迎

讀者信箱

本欄所發表的來信內容，全由投函者負責。編者

轟動武漢的馬場賭案

朱近

編者先生：最近漢口發生了一件轟動一時的馬場賭案，玆將此案原委及最近情形縷述如下：漢口賽馬的次數原經政府規定，於春秋冬三季各賽若干日。因為它的成為一種公開的賭博，乃是明白不過的事，所以於『開源』之下，不得不略加限制，藉維政府的威信，若想多賽幾日，是不准的。奈去年十一月間漢口馬會忽呈一文於市府，請求義務賽數日。不知這所謂義務，指何而言？那時市府劉文島市長因公往來於滬漢間，一切行政都由祕書長曾集熙代行。曾氏當批『跡近賭博，所請不准』。但批下沒有幾天，馬會又呈一文作同樣的要求，曾氏又批駁不准。由此看來，曾氏辦事原是很不錯的。然而事有大謬不然者，馬會中人一打聽之後，纔知道了他却是假惺惺別有作用，當然就投其所好，但從中還由社會局公益股股長龍鉅唐撮合。往返接洽的結果，『事關公益，所請照准』的指令就下。計此次曾氏『努力』所得共六千元，內中萬國賽馬會三千元，華商賽馬會三千元。（華商本為六千元，先交三千元）這是後來調查馬會的賬簿知道的。也有說龍氏也分得壹千元，但龍氏潛逃後，聞有一函與社會局長何復洲氏，說是代人受冤。是以龍氏究竟受賄與否，尚不可知，但串同舞弊的罪名，終究是實在的了。

今年正月裏，劉市長公畢返漢還沒有幾天，就接到市民沈惠初控告曾龍二人受賄的呈文。當時劉市長就祕密的叫社會局長何復洲氏去查。何氏親自一到馬會查閱賬簿，果然有這麼一回事。當時就問他們款交何人，都說是龍股長奉曾祕書長之命前來取去。何氏乃據實密報劉市長。聽說劉氏還算是守正不阿的，雖然去年財政局長於坨成虧空公款十餘萬元，工務局長趙心哲捲逃數萬元，牛皮蛋捐徵收處主任陳某虧空一千一百十元，以及貧民工廠主任張惟行虧空二萬多元，都還沒有下落，但當時一聞果有其事，也就勃

讀者通訊者注意

（一）讀者諸君如有來函詢問事件，或商榷問題需要回信者，務請附下回信郵票。
（二）凡無詳細地址之來信，除有公開刊布價值者外，無從奉復，只得擱置，尚希諒察。

天廚味精

總發行所　上海寧波路三七九號
總廠　上海新閘路[illegible]
國內外各大食物店均有經售

吳縣王懷琪編

八段錦的功效

穩健步武　增長氣力　免除疾病
幫助消化　強壯筋骨　活潑軀幹

操練時間每次僅費五六分鐘。地位不佔。方法簡單容易。效力宏大。無論男女老幼。身強身弱。咸宜用作健康鍛鍊

修正本四角　分級本五角　華佗五禽戲三角半

寄售處　文明書局　商務印書館　大東書局

商務印書館發售

風琴樂器

孔雀牌風琴有箱式、檯式、放古式、穀鏡、平頂及牌樓式；客廳用各種樂府牌風琴有書架式、寫字檯式、手提箱式及演講檯式各種。寶鍵原配木料堅緻，為國產風琴中之巨擘。另售單笛、步鍵、銅鼓、口琴、手拉風琴等各種樂器，應有盡有。

戊49　30-12-18

然大怒，惟此時龍氏早已聞風潛逃，所留者唯曾氏一人，所以就將曾撤職。次口事爲各報知道，於是輿論大譁，尤其是輿論所在的小報，言論比那官官相護的官報與不死不活的商報更形嚴正。（官報先且不登）後來劉氏知道外面謦議紛紜，隱瞞實有愧於市民，乃將案卷送交法院辦理，由檢察官汪珏偵查。汪爲漢上著有聲名的人，即以詐欺取財的罪名在夏口地方法院提起公訴。在三月十二日已經初審一次。據汪檢察官公訴時所提出最重要之點在馬場未交款而批准，既交款乃批准。曾氏還到處設法，託要人們緩頰。據說鄭毓秀也是他的至交之一，曾有電到此，代爲抱腰。但各小報攻擊不遺餘力，尤其對鄭氏此舉大不謂然。

曾氏廣東人，所任職位是市整委會委員，又兼某部部長，及市府秘書長。秘書長的職是孫科推薦的。曾與龍氏的關係是同鄉而又是至交，當龍氏欲蟬聯社會局職務時，曾氏曾爲之極力吹噓保薦。又龍氏有一女名婉華，設有一醫院。曾氏爲該院董事長，且曾爲該院要求市府津貼，要求馬會爲該院舉行義務賽，要求市財政局免收市政附稅，雖內中多未曾辦到，但曾龍二人交誼之密切可見一斑了。曾氏此次納賄的動機，根本的原因當然爲實行他做官的原則——貪，還有另外一個原因，是因爲他婚事在即，需款孔亟的緣故。他是原有續絃之妻的，且很賢淑。曾氏微時讀書之時，曾得她許多幫助。但現在他位高勢厚，居然逼令離婚，願出五千元的贍養費。此在要人中原有不少的先例，亦不足怪！至於他現在的新歡，爲漢上名醫羅惠和（也是粵人）之女，名懷姑，也由曾之推薦，在某局任事。曾氏平日常坐六六六號汽車到她的粧閣裏去。當賄案暴露各報競相刊載之時，曾氏居然還請律師大登其啓事，說什麼『……自被任……秘書長以來，秉蕭規曹隨之旨，存奉公守法之心，潔身自愛，可質天日』云云。

最後，把漢口輿論界的情形也順便說一下。漢口輿論界大概可說是沒有輿論，有之，就只在小報上。蓋漢口雖有不少的大報，但官報只有『擁護』『打倒』的社評，別的就沒有，深怕得罪了人，或降落了地位。商報雖也有許多，但那只是爲賺錢的，所以他們的廣告特別多，而新聞特別少。而且他們的新聞還是由航空寄來的申報剪裁的，尙且還樣少，至於評論的地位，那更怎麼捨得？本來他們就根本不要評論，評論做什麼？評得好還

味母
天一味母廠出品
鮮美之國產調味粉

一心牙刷公司
國貨 精品
註冊 商標
電話南市八七六號
電報掛號二〇〇號
廠址及發行所上海西門外斜橋徽寧路

大隆牌火油引擎
兼用柴油
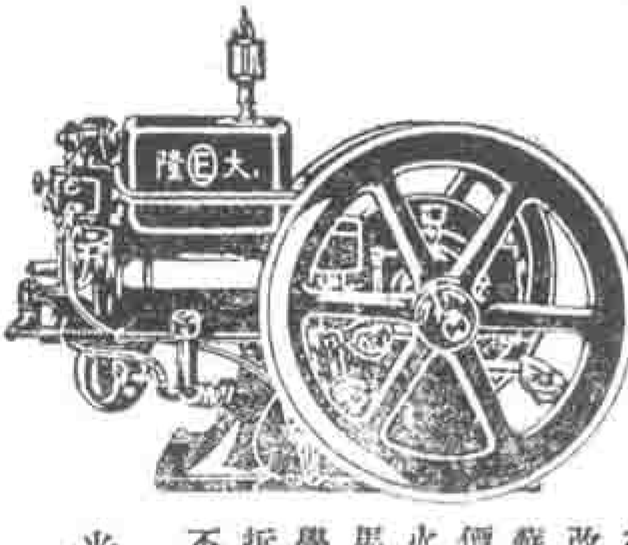
本機經多次試驗與改良已能完全使用蘇拉油（即薄柴油價值極廉）爲各種火油引擎所不及且馬力充足管理簡易學習三天即能完全拆裝修理義務教授不另取費
上海江西路二號
光裕營業公司
機器部

好。，評得不好，就造封閉！所以此案出後，只有小報有很勇敢的評論。

眾近，一九，三，廿七，漢口。

傾聽胡適之先生的講演

贊明

編者先生：當我未到上海之前，我讀着胡適之先生的文章的時候，很傾慕他。到上海以後一向沒有和他晤談的機會。前天星期日（三月九日）胡先生在青年會講演從新文藝觀察今日中國的思潮，我特地從滬地的東隅趕去聽，果然胡先生名不虛傳。他那種銳敏的談鋒，清晰的言辭，慎重的儀態，都令人欽佩。不過有一點我實在有些懷疑：

胡先生是不贊成說什麼『文化侵略』的。是的，文化侵略等名詞在目前太被濫用了。那天演講中，胡先生又痛責中國人專會吶喊打倒文化侵略等口號，而不切實思想究竟怎樣。他說：『外國的傳教師到中國來傳道，完全是爲宗教的狂熱所鼓勵，決不是什麼資本主義或帝國主義所施行的文化侵略，並且這些傳教師在國內爲我們設立許多學校，傳佈許多新文化，不是很好嗎？』有人說：『胡先生從來沒有受過國內教會學校的教育，在國外又受了四周環境的麻醉，所以他的話不免理想化而且帶主觀色彩的。』倘然如此，也屬難怪，我從前未進教會學校的時候，何嘗不是也這樣想呢？可是現在已經受了兩年教會的學校教育以後，我於是打破從前的一切迷夢了。

（一）在沒有立案的教會學校裏，校長大多是外國人，所以裏面不但要強迫做晨禱及禮拜等，並且要強讀聖經，對於低年級的學生（如初中及小學）還要強他們背誦，同時灌輸不少迷信的故事。試想像這般活潑的學童，他們那種純潔無瑕的腦筋，從幼就充滿了什麼上帝耶和華等等東西，這對於他們前途的影響，將何堪設想呢？

（二）在已經立案的教會學校裏，校長雖然是中國人，但因經濟的關係，實權仍操在外國人手裏。從前有的宗教課，現在不過更換一個名稱罷了——實質上又何嘗離開他們的法寶——聖經——呢？

寫到這裏，我想定有許多忠實的基督徒不免要眼裏迸出火來：『難道聖經不是一部很好的教訓嗎？難道這些教訓裏含有侵略性嗎？』我不妨簡單的不客氣的說：聖經誠是一部很好的教訓，雖沒有明顯的標着侵略的字句，但却是帝國主義和資本主義的護身符。聖經裏不是說女人應當服從男人，奴隸應當服從主人嗎？這不是等於說弱小民族應當服從強大民族嗎？又聖經裏不是說『人答其左頰者再請他打右頰』嗎？這簡直是教人多麼無恥！像這類的例子，在聖經裏不曉得有了多少！這背面實還藏着不少的刀鎗呢！

贊明，三月十一日，上海。

地圖專家

蘇甲榮先生編著

日新輿地學社出版 上海亞爾培路寶隆坊十九號

本社發售特價 已見上期本刊詳告各圖照定價六折 五月底截止只限向本社直接函購

最新實用中華全圖 自國民政府統一全國地理上變更頗多此爲最近出版切合實用之圖定價一元

中山先生實業計劃圖 本圖出版最早刻已三版爲研究黨義及經濟者所必備附表一幅實價三角

各國在華交通侵略圖 分譔鐵路航綫電線無線電各部並附說明以發國人深醒定價四角

新測北平市都全圖 附遊覽圖七表十三幅有銅版風景圖並且北平指南之功用定價八角

河南山東河北山西四省詳圖 合一幅最合職事參考用實價四角

中國地理沿革圖 爲歷史地圖最善本蔡元培題簽洋裝金字大本定價五元中本三元二角平裝三元 民有文華平北大中華直隸僞文有售

代售處

上海 棋盤街民智書局 三民書店 商務印書館（只有交通侵略實業計畫） 四馬路光華書局 新月書店 新文化書社 新華書局 北四川路西門書店 中華路... 中央大學... 中國書店 金陵書局 花牌... 民智書局 天一圖書局

南京 中央書局 中山書店 民智書局 南京書店 中國書店 天一圖書局

北平 北京飛鳥書局 光大書社 武學書局 民智書局 新亞洲書局 景山書社 中華書局 樂聖書局 北京書局 佩文齋 直隸書局 東方書館 新青年會 郭紀雲

天津 北洋廣會公司 佩文書局 天津書局

濟南新中國書店 三元坊集益合作書局 濟南中國旅行社 杭州 廣州共和書局 漢口中華書局

神速止咳聖藥

白松糖漿

嚴寒將臨 咳嗆最盛 常備此藥 病魔難侵

上海四馬路 中英大藥房 獨家製售

生活週刊

太原特約發行所

新南門街青年圖書公司

一週鳥瞰

自三月三十日(星期日)至四月五日(星期六)

◇本星期除四月一日在杭開幕之破天荒的全國運動大會消息尚可令人歡欣奮發外，無非沉悶黯淡之內亂戰訊。卅一日訊，西北軍龐炳勳部已抵開封，韓復渠退往魯東魯西一帶。四月三日訊，晉軍入魯西，濟南戒嚴。四日國府議決閻免職查辦，並議決令卹梁忠甲韓光第等抗俄陣亡將士，明年全國運動大會決在首都舉行，經費決支五十萬圓。

國粹之光

本公司發明廢紙漿爲製紙主要原料專用機器仿製各種國產紙張年餘以來暢銷各省供不應求已足抵制舶來品現出江南連史江南毛邊江南海月尤爲特色不僅光澤凝練無異手工製品而勻淨細緻且更過之用以印刷册籍碑帖信牋帳簿文書契據及學校講義文稿等均甚適宜其他手工紙張亦能仿製際此提倡國貨聲中尚望各界採用藉塞漏巵無任榮幸

江南製紙公司謹啓
上海愛多亞路三三號
電話一七七八五

自由農場
A字消毒牛奶

上海康腦脫路一六八號
電話三〇四三〇

A字消毒牛奶係經工部局衛生處每星期檢驗微生蟲數一次其數每CC不得過三萬並於百分之○CC中不許發現害人之標準微生蟲B. Coli此與外國最上等之牛奶無異足見A字消毒牛奶之可貴本場牛奶可以冷飲醫院與兒孩尤宜用之

自由農場啓

常識……買草帽

貨要好
價要巧
式樣要新
顏色要白

草帽大王冠盃牌
人人都說鼎乖乖

上海冠盃製帽廠

上海浙江興業銀行西區虹口分理處

營業要目

各種定期存款
各種活期存款
各種儲蓄存款
往來透支
國內外匯兌
買賣外幣
一切銀行業務

本分理處存票存摺支票送銀簿等均得在北京路江西路口總行取付西區地址靜安寺路西摩路口虹口地址百老匯路蓬路口

上海標準時計請打電話一四五一〇 一四〇五三號當即答復

史惟記鐘表眼鏡行
上海時計公司
南京路號同啟
分行 北平 大連 觀音寺街

欲知 精工修理時計 修後保用一年準確

永和實業公司

月裏嫦娥牌

滅蚊盤香
五彩油墨
化裝用品
各種皮球
橡皮套鞋

發行所
製造廠

出品精良 定價低廉

頭尾號碼新國音學生字典

頭尾號碼檢字法，係陸衣言先生發明，將筆畫分爲十類，以數字代表之，以得字的開頭兩筆，及末尾兩筆，編成號碼，檢查極便。同號碼之字，較他法減少，爲最新穎最便利的檢字法。選字八千四百餘，悉照國民政府新頒的標準音，用國語羅馬字，國音字母對照注音，另附貼音或切音，加注聲調。全書字義約三萬餘條，概用國語註釋，簡明詳備。

一册五角

中華書局

學校用品 貨廉價

上海文明書局啟

上海北京路芝罘路西口

中法藥房總號

新屋落成紀念

大廉價大贈品一月

本藥房總號新屋准於國歷三月十六日開幕舉凡藥品化粧品食品等集中發售特別廉價且皆備的人人有贈品歡迎參觀易勝企幸

電話 六一五二九 六一五三〇

新式穩固保管箱出租

本會新添甲乙兩種保管箱數百隻甲種每年租金六元乙種十二元容積寬大便於啓用密室毗連穩妥異常如欲租用請向本會保管部接洽可也

鹽業 中南 金城 大陸 銀行上海儲蓄會啓

地址四川路六九號 電話六三八六五

上海商業儲蓄銀行

簡稱上海銀行

資本金 二百五十萬元

公積金 一百萬元

存款總數 六千餘萬元

服務學校之一斑

設立學校分行

提倡學生儲蓄

代理收納學費

保管學校基金

各種存款章程承索即奉

總行上海寧波路（本埠分行 虹口 界路 西門）

聚興誠銀行

父母的責任

有了子女，要教要養，這是做父母的應盡的責任。

教養兩字不是空口說了就可完事，是非有一筆教養費不成功的，教養費如何會有呢？請各位到聚興誠銀行來商量吧！

行址漢口歆生路

主治

肝胃氣痛 反胃吐酸 急慢胃炎 消化障礙

胃腸潰瘍 胃神經病 飲酒傷胃 妊娠嘔吐

總發行所

上海靜安寺路一二二號九威製藥公司

各埠藥房均有代售

每瓶一元 郵費不加 [illegible]

胃特靈

江懷源題

玫瑰牌襪子

久和襪廠出品

上海南京路中 發行部

光東書局

中華琺瑯廠製造的
琺瑯招牌是
清潔，美麗，耐用，便宜！
中華職業學校
中華琺瑯廠
由此前進
中華職業教育社
357
陳兆棋律師
中華化學研究社
陸家浜路
3488
1155
本廠精製
各地門牌
街牌
車牌
捐照
以及
公館牌
律師牌
醫生牌
指路牌
廣告牌
招牌等
價目單函索即寄
承定處
總廠 上海小西門陸家浜路
上海發行所 愛多亞路寶裕里
杭州發行所 延齡大馬路
漢口發行所